

DIVISIÓN DE APOYO AL CATASTRO

INFORME TECNICO:

ESTUDIO LIMITROFE DEL LIMITE MUNICIPAL ENTRE SAN BARTOLOME MILPAS ALTAS Y SANTIAGO SACATEPEQUEZ DEL DEPARTAMENTO DE SACATEPEQUEZ.

INTRODUCCION

El Instituto Geográfico Nacional, a través de la División de Apoyo al Catastro, tiene como fin realizar los estudios concernientes a la modificación de un municipio; así mismo realizar estudios en los cuales existen discrepancias en los límites municipales y/o departamentales.

Para dilucidar estas situaciones es necesario realizar investigaciones en los diferentes Archivos y Registros de la Propiedad, siendo estas investigaciones de carácter documental, gráfico, legal y registral.

Los estudios conllevan realizar diligencias de campo, así mismo realizar reuniones con el Gobernador Departamental, Autoridades Municipales, COCODES y Líderes Comunitarios, para conocer los antecedentes que han ocasionado la diferencia de criterios en el establecimiento de límites.

1. FUNDAMENTO LEGAL.

La realización de estas actividades se fundamenta en lo que norma el Código Municipal en sus **Artículos 24** (Conflicto de límites entre distritos municipales, para los cual se requiere, "Dictamen del Instituto Geográfico Nacional"). **Artículo 26** (Solicitud de creación o modificación de municipios). **Artículo 27** (Modificación del distrito municipal.) **Artículo 28** (Creación de un municipio, debiendo en todos estos casos emitir dictamen el Instituto Geográfico Nacional, definiendo los límites del territorio de un nuevo municipio").

- 1.1 Acuerdo Gubernativo 114-99, Reglamento.
- 1.2 Acuerdo Gubernativo de 1959.
- 1.3 Ley de RIC artículo 49.
- 1.4 Código Municipal.

Con esta normativa el Instituto tiene la facultad de recabar información o documentación necesaria para la comprensión del caso, enfocando el estudio en el área en la cual se trata de dilucidar el límite intermunicipal o interdepartamental.

2. OBJETIVO

a. Objetivo General:

Rectificar el límite municipal entre el municipio de Santiago Sacatepéquez y San Bartolomé Milpas Altas del departamento de Sacatepéquez.

b. Objetivo específico:

Poder definir el límite municipal entre los municipios mencionados.

3. MÉTODOS Y TÉCNICAS

a. Métodos:

- Para el estudio del límite entre Santiago Sacatepéquez y San Bartolomé Milpas Altas se realizaron varias fases la cuales se enumeran a continuación.

b. Fase de gabinete:

- Se hicieron las comparaciones de los datos bibliográficos que se obtuvieron en los diferentes archivos históricos y registrales los cuales son esenciales en la definición del límite municipal y que el territorio sea continuo con respecto a los límites de dicha comunidad.
- Se define las hojas cartográficas sobre las cuales se enfoca el trabajo documental, así mismo se define un límite tentativo, se localizan los lugares poblados cercanos al límite municipal y que en el futuro no tengan inconveniencias con sus respectivos linderos los cuales se documentarán con expedientes de tierras del Archivo General de Centro América y datos de registro.
- Realizar los planos con la herramienta de Autocad de acuerdo a los diferentes derroteros expresados en los expedientes de medidas.

c. Fase de campo:

- Nos apersonarnos en la municipalidad de San Bartolomé Milpas Altas para informar a los representantes de la comunidad y los COCODES del recorrido limítrofe conjuntamente con las autoridades municipales con el conocimiento de la Gobernación Departamental, el propósito es tomar coordenadas geográficas para tener los datos para el análisis final.

d. Análisis de gabinete final:

- Se comparan los datos de los trazos preliminares demarcados en hojas cartográficas con los puntos tomados en campo. Seguidamente se trasladan a unidades métricas para ingresarlas a la ortofoto y el cual da como resultado el mapa final.

e. Técnicas:

- Se reviso el expediente promovido por los líderes comunitarios y todas las diligencias realizadas por La Gobernación Departamental, profundizando documentalmente en los expedientes de tierras que obran en el Archivo General de Centro América y se extrajeron datos importantes y relevantes del expediente.
- Se utilizaron hojas de resúmenes de datos, tanto descriptivos como cuadro de rumbos y distancias lo cuales se trabajaron en bloc de notas
- Se utilizo el equipo de cómputo y los programas de autocad, Arc gis, Excel y Word.
- Observación y caminamiento de campo y la utilización de GPS tipo navegador en la toma de coordenadas.

4. RESULTADOS

Descripción del límite

El límite intermunicipal entre los municipios de Santiago Sacatepéquez y San Bartolomé Milpas Altas del departamento de Sacatepéquez se inicia en el punto trifinio entre los municipios mencionados y el municipio de la Antigua Guatemala donde se procedió a tomar una coordenada geográfica la cual es latitud norte $14^{\circ} 36' 30.6''$ y longitud oeste $90^{\circ} 41' 59.0''$; se procedió con el recorrido de campo por todo el límite intermunicipal en el cual se tomaron dos coordenadas geográficas las cuales son latitud norte $14^{\circ} 36' 47.2''$ longitud oeste $90^{\circ} 41' 24.2''$ y latitud norte $14^{\circ} 36' 49.9''$ longitud oeste $90^{\circ} 41' 15.6''$.

Se continuo con el recorrido hasta posicionarnos en la carretera interamericana CA-9 frente a la casa para niños Aleluya donde se tomo la siguiente coordenada geográfica latitud norte $14^{\circ} 36' 53.8''$ longitud oeste $90^{\circ} 40' 55.4''$.

Se procedió a continuar con el recorrido de campo y mientras el recorrido se fueron tomando varios puntos estratégicos hasta llegar al lindero poniente de la Finca La Suiza y lotificación los Altos de San Lucas Sacatepéquez; a continuación se describen las coordenadas tomadas: Latitud norte $14^{\circ} 36' 56.4''$ longitud oeste $90^{\circ} 40' 44.6''$, Latitud norte $14^{\circ} 36' 58.2''$ longitud oeste $90^{\circ} 40' 35.5''$, Latitud norte $14^{\circ} 37' 00.9''$ longitud oeste $90^{\circ} 40' 25.0''$.

Se tomo una coordenada geográfica en el punto trifinio donde coinciden los municipios de Santiago Sacatepéquez, San Bartolomé Milpas Altas y San Lucas Sacatepéquez en el lindero poniente de la Finca La Suiza y lotificación los Altos de San Lucas Sacatepéquez, la coordenada es la siguiente: coordenadas latitud norte $14^{\circ} 37' 02.5''$ longitud oeste $90^{\circ} 40' 19.9''$.

Se notifico a las autoridades correspondientes a través de los oficios siguientes:

No. DAC-SBPM-boad-283 | 2014

No. DAC-SBPM-boad-282 | 2014

El Infrascrito jefe de la División de Apoyo al Catastro del Instituto Geográfico Nacional
"Ingeniero Alfredo Obiols Gómez"

CERTIFICA

Que para el efecto tuvo a la vista el libro de actas numero cinco de la División de Apoyo al Catastro del Instituto Geográfico Nacional, la que contiene a los folios Nos. Cuatrocientos veinte y siete, cuatrocientos veinte y ocho y cuatrocientos veinte y nueve, donde aparece el ACTA NUMERO CIENTO NOVENTA Y UNO GUION VEINTE Y CUATRO GUION CERO SEIS GUION DOS MIL CATORCE (191-24-06-2014) La que copiada literalmente dice:

Acta No. 191-24-06-2014

Del libro de actas No. 4 de la División de Apoyo al Catastro del Instituto Geográfico Nacional cuando son las 9 horas de este día y reunidos en el despacho municipal de San Bartolomé Milpas Altas las siguientes personas: por la municipalidad de Santiago Sacatepéquez los señores Reginaldo Tec sindico primero, Pablo Yucute sindico segundo, Julian Chiroy Concejal Segundo, Gabino Chonchi COCODE, Norberto Ticun Catastro municipal, Macario Jolom COCODE, Desiderio Chicop COCODE, por la municipalidad de San Bartolomé Milpas Altas los señores Rolando Martínez Sindico Primero, Augusto Velásquez Sindico Segundo, por el Instituto Geográfico Nacional los técnicos en catastro Brayan Estevez, Bosveli Ávila y Allan Fernández. **Primero:** Todos los antes descritos conformamos la comisión que reconocerá la línea limítrofe que conforma el limite municipal entre Santiago Sacatepéquez y San Bartolomé Milpas Altas. **Segundo:** El limite inicia en el punto donde hacen vértice los e siendo este el punto trifinio y donde se tomaron las coordenadas geográficas siguientes latitud norte 14° 36' 30.6" longitud oeste 90° 41' 59.0", de este punto parte el limite en dirección sureste por linderos de fincas y en los cuales se fueron tomando coordenadas en varios puntos los cuales conforman el limite sientos los que se describen a continuación sus coordenada: Latitud norte 14 36' 47.2" longitud oeste 90° 41' 24.4", Latitud norte 14° 36' 49.9" longitud oeste 90°

41'15.6'', Latitud norte 14° 36' 53.8'' longitud oeste 90° 40' 55.4'', Latitud norte 14° 36' 56.4'' longitud oeste 90° 40' 44.6'', Latitud norte 14° 36' 58.2'' longitud oeste 90° 40' 35.5'', Latitud norte 14° 37' 00.9'' longitud oeste 90° 40' 25.0'' esta ultima coordenada siendo el punto trifinio en donde se encuentran los municipios de Santiago Sacatepéquez, San Bartolomé Milpas Altas y San Lucas Sacatepéquez y donde se tomaron las coordenadas latitud norte 14° 37' 02.5'' longitud oeste 90° 40' 19.9'', siendo este donde culmina la colindancia Santiago Sacatepéquez y San Bartolomé Milpas Altas. **Tercero:** no habiendo nada mas que hacer constar se da por terminada la presente en el mismo lugar de inicio cuando son las 15:00 horas del mismo día y la cual firmamos los presentes para dar fe de su contenido.

Otro si: se hace constar que el nombre correcto del señor COCODE es Gabino Choxin Sun, también se hace constar que nos acompañaron los agentes de la policía municipal siendo el nombre de ellos Danilo García López y Leonel Tunches; el señor concejal Julian Chiroy hace también referencia que se llega a común acuerdo entre las municipalidades presentes del compromiso de construir un nuevo monumento en el punto trifinio entre San Bartolomé Milpas Altas, Santiago Sacatepéquez y Antigua Guatemala.

Y para remitir a donde y a quienes corresponda, y para los usos que a los interesados convenga, se extiende la presente certificación en hoja membretada del Instituto Geográfico Nacional "Ing. Alfredo Obiols" a los 24 días del mes de Junio del año dos mil catorce. _____

Se logro realizar el recorrido de campo en el cual las delegaciones de cada municipio estuvieron de acuerdo en los puntos vistos.

Coordenadas Geográficas	
x	y
90° 41 49.0	14° 36 30.6
90° 41 24.2	14° 36 47.2
90° 41 15.6	14° 36 49.9
90° 40 55.4	14° 36 53.8
90° 40 50.6	14° 36 55.1
90° 40 44.6	14° 36 56.4
90° 40 35.5	14° 36 58.2
90° 40 25.0	14° 37 00.9
90° 40 19.9	14° 37 02.5

PUNTOS DE LA COORDENADAS TOMADAS EN CAMPO

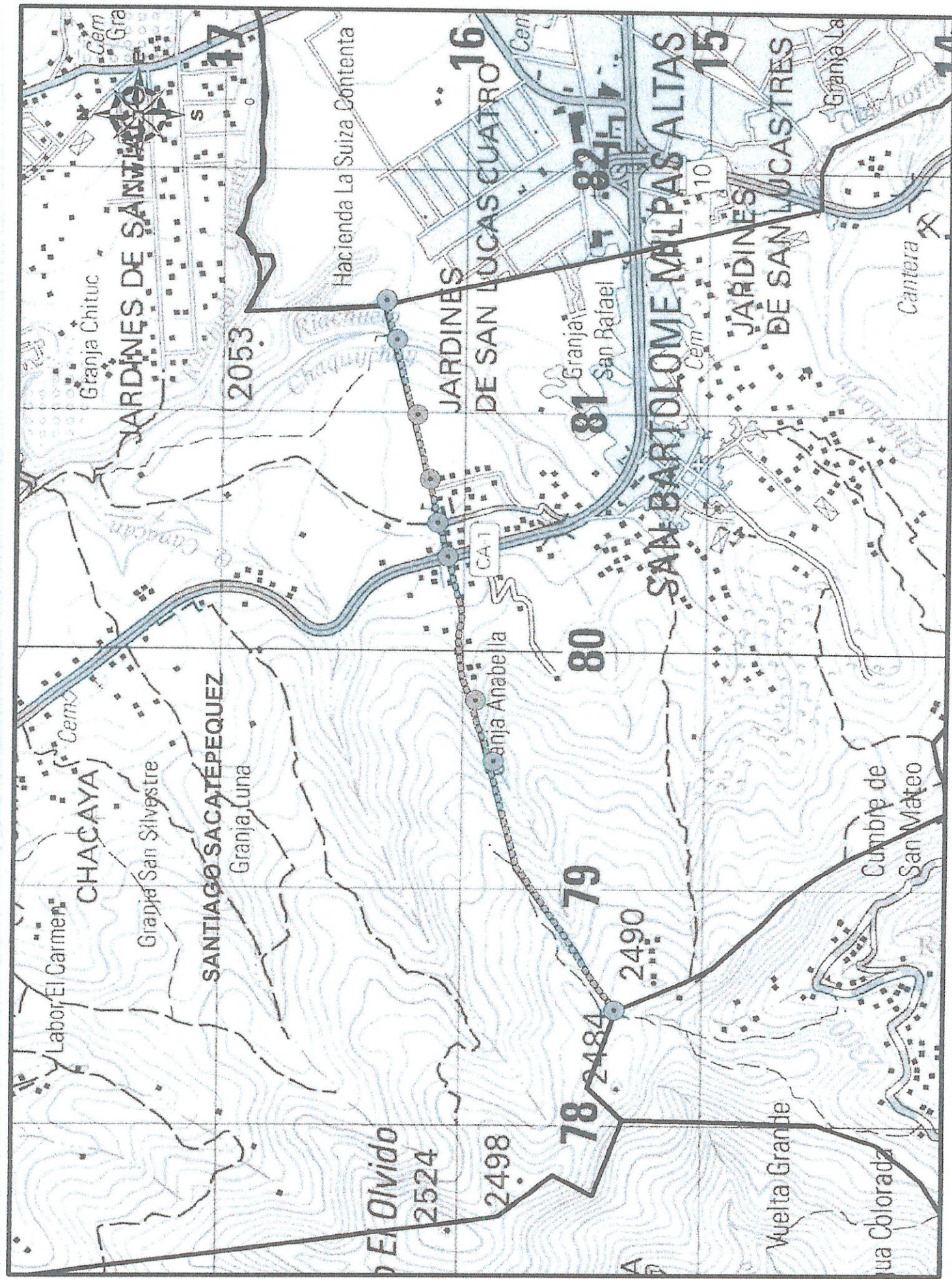

SAN BARTOLOME MILPAS ALTAS.

Municipio del departamento de Sacatepéquez. Municipalidad de 4a. categoría. Área aproximada 7 km². Nombre geográfico oficial: San Bartolomé Milpas Altas. Colinda al norte con Santiago Sacatepéquez (Sac.); al este con San Lucas Sacatepéquez (Sac.); al sur con Santa Lucía Milpas Altas (Sac.); al oeste con Sumpango (Sac.).

Por la carretera Interamericana CA-1 al este es 1 km. al cruce con la ruta nacional 10 en el monumento al Caminero y rumbo suroeste unos 15 km. a la cab. deptal. Antigua Guatemala. Frente a la escuela e iglesia en el parque 2,090 mts. SNM, lat. 14°36'23", long. 90°40'45". *Ciudad de Guatemala 2059 II*. El municipio cuenta también con caminos, roderas y veredas que unen a su cabecera con los municipios vecinos.

De clima agradable, los habitantes se dedican de manera exclusiva a la agricultura en sus parcelas, obteniendo buenas cosechas de frijol, maíz y legumbres que venden tanto en Antigua Guatemala como en los lugares aledaños. En los últimos años, algunos concurren al monumento al Caminero donde el domingo hay una especie de plaza en que venden sus productos agrícolas, especialmente verduras, que habitantes de la capital llegan a comprar, sirviéndoles el viaje de recreo. La fiesta titular del patrono se celebra por lo general del 22 al 24 de agosto, siendo este último día principal, en que la Iglesia conmemora al Apóstol San Bartolomé. El idioma indígena predominante es cakchiquel. Poblado antiguo, en la Recordación Florida del capitán don Francisco Antonio de Fuentes y Guzmán es mencionado en la última década del siglo XVII, cuando ya tenía años de existir como anexo al de Santiago Sacatepéquez: "Más el pueblo de San Bartolomé, que está como los otros inmediatos a la cabecera, es de moderado pueblo en número de setenta y ocho vecinos; cuyos empleos sin diferencia son como en los demás apuntados en esta doctrina, más éstos más aplicados a partir raja; en que son liberales y diestros, y se dan más a este ejercicio que al del arado ni el riego, y de estas ocupaciones, con su aprovechamiento, mantienen buena y preciosa iglesia, aunque abreviada a corto buque y bien asistida de adornos, con todo lo necesario de retablo y ornamentos".

El arzobispo doctor don Pedro Cortés y Larraz llevó a cabo visita pastoral a su diócesis entre 1768 y 1770. Anotó que el pueblo de San Bartolomé pertenecía a la parroquia de Santiago Sacatepéquez, de la que distaba tres leguas, sin haber anotado el número de familias ni de personas. Al procederse a la distribución de los pueblos del Estado para la administración de justicia por el sistema de jurados por decreto de la Asamblea del 27 agosto 1836, mencionado por Pineda Mont en su Recopilación de Leyes, el pueblo se adscribió al circuito de Antigua Guatemala.

Por acdo. gub. del 14 marzo 1833 se anexó al municipio la aldea San Mateo Milpas Altas. El acdo. del 23 agosto 1935 segregó San Mateo Milpas Altas (hoy aldea del mun. Antigua Guatemala) del municipio de San Bartolomé Milpas Altas y lo anexó como aldea de Santa Lucía Milpas Altas. El acdo. gub. del 28 septiembre 1922 se refirió a la adquisición del inmueble en donde está la fuente que surte de agua al pueblo. El 11 de junio 1923 aprobó que la municipalidad invirtiera una suma para cubrir los gastos en la tramitación del expediente sobre permutar los terrenos en que se encuentran las fuentes que surten de agua a la cabecera, mientras que el del 16 abril 1942 autorizó la adquisición de terrenos a cambio de los derrames de las pilas que se mencionan en el citado acuerdo.

Los fondos para construcción de una escuela se autorizaron por acdo. gub. del 25 enero 1949. El acdo. gub. 274 del 10 agosto 1966, publicado en el diario oficial el 26 marzo 1969, designó a la escuela nacional urbana mixta Lázaro Apxuaca.

Con el nombre San Bartolomé aparece perteneciente al círculo San Lucas, en la tabla para elegir diputados a la Asamblea Constituyente conforme decreto 225 del 9 noviembre 1878. En la actualidad forma parte del segundo distrito electoral.

En diciembre 1973 quedó terminado el trabajo de empedrado en la cabecera, realizado por la Dirección General de Obras Públicas, que cubre una extensión de 2,480 m². Cuenta con un puesto de salud, así como oficina postal de 4a. categoría de la Dirección General de Correos y Telégrafos. Según publicado al haberse practicado el 31 octubre 1880 el Censo General de Población: "San Bartolomé, pueblo del departamento de Sacatepéquez, dista de la Antigua cabecera, 3 leguas; 304 habitantes. La agricultura es muy desarrollada entre los habitantes de este pueblo y, además, las mujeres se ocupan en tejer abrigos de niños y en la fabricación de huipiles.

Hay dos correos al mes; el terreno tiene una grande fertilidad, debido a su configuración muy quebrada y a los ríos que lo atraviesan en varias direcciones". En 1955 se indicó que en la cabecera vivían 900 habitantes y en todo el municipio 900, que componían 238 familias. Es decir, no contaba con poblados rurales. El porcentaje de indígenas era 69.8 y de analfabetos 26.8. Contaba con servicio de agua potable, conducida desde la fuente Nimachay, en el cerro Santa Rosa Nimachay, por canal de barro.

Carecía de asistencia médica y hospitalaria. Las enfermedades endémicas eran tosferina y sarampión. Los enfermos concurrían al hospital departamental. No había servicio de luz eléctrica. Existían 2 escuelas urbanas que funcionaban en edificios completamente inadecuados. Carecía de mercado y de industrias que merecieran estímulo. Los cultivos se indicó ser maíz, frijol, hortalizas y árboles frutales. La municipalidad manifestó que sus problemas urgentes eran cambiar el sistema de conducción de agua y dotación de luz eléctrica.

El Censo 1964 dio una población urbana de 1,287 (masculino 660, femenino 627); grupo étnico no indígena 502 (masculino 304, femenino 198), indígena 785 (masculino 356, femenino 429). Total viviendas 283. Asistencia escolar 227. Población de 7 años y más 966 (alfabetos 726, analfabetos 240). Se estimó una densidad de 184 habitantes por km².

Los datos estimados por Estadística correspondientes al VIII Censo General de Población de 1973 dieron 1,513, de los cuales 760 eran hombres y 753 mujeres. Información posterior manifestó haber urbano 1,513 (hombres 760, mujeres 753); alfabetos 909; indígenas 1,017.

El municipio, que no tiene poblados rurales, cuenta con 1 pueblo que es la cabecera,

San Bartolomé Milpas Altas.

Accidentes orográficos:

Cerros:

Chichorín | San Rosa Nimachay

Accidentes hidrográficos:

Riachuelos:

Chaquijchoy | Chichorín | Santa Rosa Nimachay

SANTIAGO SACATEPÉQUEZ.

Municipio del departamento de Sacatepéquez. Municipalidad de 3a. categoría. Área aproximada 15 km². Nombre geográfico oficial. Santiago Sacatepéquez. Colinda al norte con Santo Domingo Xenacoj (Sac.) y San Pedro Sacatepéquez (Gua.); al este con Mixco (Gua.); al sur con San Bartolomé Milpas Altas, Antigua Guatemala y San Lucas Sacatepéquez (Sac.); al oeste con Sumpango (Sac.).

Entre los ríos Chinimayá y Chiplátanos, la cab. está a 2,040 mts. SNM, lat. 14°38'05", long. 90°40'45". *Ciudad de Guatemala 2059 I.* Por carretera asfaltada rumbo sur, 4½ km. al enlace con la carretera Interamericana CA-1 en el monumento al caminero, de donde por la ruta nacional 10 -asfaltada-, son 15 km. a la cab. deptal, y mun. Antigua Guatemala. De la cab. Santiago Sacatepéquez, también con rumbo oeste por la ruta nacional 1, aprox. 3 km. a la aldea Santa María Cauqué y de allí Unos 100 mts. al oeste al enlace con la CA-1, unos 51/2 km. por la CA-1 al norte del monumento al caminero. Cuenta asimismo con caminos, roderas y veredas que unen a sus poblados y propiedades rurales entre sí y con los municipios vecinos.

El municipio Santa María Cauqué se anexó como aldea al de Santiago Sacatepéquez por acdo. gub. del 23 agosto 1935. El irlandés Tomás Gage, quien vivió en el país de 1625 a 1637, mencionó que en el valle de Sacatepéquez "hay cuatro pueblos considerables; el primero se llama Santiago, donde hay quinientas familias; el segundo San Pedro, que tiene seiscientas; el tercero San Juan, que tiene otras tantas; y el cuarto Santo Domingo de Sinacao, donde puede haber cerca de 300 familias. Estos cuatro pueblos son muy ricos; el clima es muy frío en los dos primeros, pero en los otros dos es más caliente. En sus alrededores hay muchas haciendas, donde se cosecha mucho trigo y maíz. Aquellos indios tienen más valor que los de otros pueblos, y en mi tiempo estuvieron cerca de sublevarse contra los españoles, porque los trataban mal. Los españoles son allí extremadamente ricos; y cuando yo estuve en aquel país hubo un indio del pueblo de Santiago que por pura vanidad dio seis mil ducados a la iglesia del lugar; y sin embargo se descubrió después que este miserable era un adivino y un idólatra".

Don Francisco Antonio de Fuentes y Guzmán escribió en su Recordación Florida por la última década del siglo XVII, al referirse a los poblados en el valle de Guatemala: "El curato de Santiago Sacatepéquez es uno de los más antiguos y de los primeros que se confirieron por el reverendo obispo don Francisco Marroquín a el celo vigilante de la religión de Santo Domingo, por el año 1543, antes que por el Santo Concilio de Trento se prohibiese a los religiosos semejantes administraciones y curatos, y el de los que tienen aprecio y estimación en la común aceptación, porque así por su cercanía a Goathemala, que es de cuatro leguas aunque de penoso y doblado camino, como por su temperamento, aguas y abundancia de bastimentos y congrua de grande obtención debe ser apreciable, y en él después de habilitados los religiosos para semejante administración por la bula de San Pío Quinto... ha continuado con las doctrinas esta sagrada

Religión, y en esta de Santiago Sacatepéquez se ha conferido siempre a uno de los sujetos graduados en la línea de la predicatura general.

"El temperamento de todo este curato es frío y destemplado, estando expuesto y descubierto a continuas brisas del rumbo del nordeste, situación de el círculo de su posición. Es el lugar de Santiago, que como cabecera del curato describimos primero de su pueblo, que aunque el padrón del Corregidor del Valle parece componerse de quinientos y un vecinos de la nación cacchiquel, me aseguran algunos religiosos ser su padrón eclesiástico de más de seiscientos feligreses, gente tosca y cerradísima en su idioma, sin palabra castellana, de natural ríspido y lleno de cavilación, pleitistas y engañosos en sus tratos, como los más de su nación. Su trato el que admite el temperamento frío, en siembras de trigo, maíz, frijoles, chile y crianzas de gallinas de las de España y de la tierra, y por razón de cultores, dan servicio a las labores de pan llevar, de la posesión de españoles.

"Tiene excelente iglesia parroquial, de mucho buque y fortaleza, en que a su testura tiene el principal retablo de mucho costo y arte, y colaterales de no menos primor, con que se adorna el todo de aquel templo y sus altares con ornamentos de costosas telas y suficientes remudas de ellos, en los colores del tiempo, y en ella arden las lámparas, principal del Santísimo Sacramento y de las cofradías, y se adorna su sacristía de las demás alhajas de plata, custodias, cruces portátiles y de mangas, vinajeras, candeleros y el coro con facistol, libros de canto, órgano y las campanas de su torre, que son muy buenas. La casa del doctrinero es capaz y de excelente habitación, repartimiento y fábrica.

"Los indios de este pueblo todos son dados a la cultura de los campos, de donde les procede largo recibo por las cosechas de trigo, maíz, frijoles y chile, produciéndoles y colmándoles no menos utilidad la ocupación en las labores de pan llevar, posesión de españoles, de que en el Valle los indios que dan asistencia a ellas perciben por su trabajo a el año ciento y cuarenta y siete mil quinientos y cincuenta y dos pesos, de que consiguen la paga y satisfacción de sus tributos, servicio del tostón, manutención de cofradías, guachibales y otras cosas de su cargo y obligación. Y esta suma es solo la que perciben los indios que se llaman de mandamiento, sin la que llevan y logran otros voluntarios que llaman peseros y otros realeros y cotzunes, que es otra considerable porción y en que sin riesgo ni detrimento de sus personas, las ganan y acaudalan, llevando en plata y mano propia los sábados de cada semana lo que han devengado en los días de ella. De esta vicaría son anexos San Lucas Sacatepéquez, San Bartolomé y Santa María Cauqué. ... Es vicaría que por la cercanía de unos pueblos a otros, trae comodidad y sosiego a la administración, sin sobresalto ni escrúpulo".

Con motivo de la visita pastoral que llevó a cabo a su diócesis entre 1768 y 1770, el arzobispo doctor don Pedro Cortés y Larraz anotó: "Desde el pueblo de Alotenango al de Santiago Zacatepéques hay seis leguas, rumbo como de sur a norte; el camino es bueno, a reserva de como una legua de subida bastante violenta y de mal camino.

Como a legua y media que se salió de Alotenango se pasa por el pueblo de Ciudad Vieja; desde éste a una legua larga, o legua y media se da en Goathemala y se cruza por dentro de algunos barrios, que están a uno de los extremos de la ciudad; luego que se sale de ésta se da con la cuesta sobredicha; luego en un sitio llamado Las Ventillas. A las cuatro leguas y media se encuentra una bajada y una subida algo violentas y por la profundidad corre un arroyo de poco caudal, como de norte a sur. A cinco leguas largas se da en el pueblo de San Lucas, anexo de esta parroquia y a las seis leguas en su cabecera. Desde Goathemala hasta Santiago Zacatepéques hay muchos campos para siembras de maíces; sus tierras son fértiles. "El pueblo de Santiago Zacatepéques está situado en llanura, sin dejar de tener algunas barrancas, como las tienen en toda la diócesis, aún los pueblos puestos en las mayores llanuras, y a sus alrededores hay también varios cerros.

Es la cabecera del curato con cinco pueblos anexos: 1° San Lucas. 2° Santa Lucía. 3° San Matheo. 4° San Bartholomé. 5° Caoqué. Item tiene dos ranchos, primero de Malín, segundo de Aguirre. Item unas rancherías llamadas Las Ventillas, de que se habló arriba, y una labor llamada La Embaulada. ... En el pueblo de Santiago hay familias 390 con 1,054 personas.

...El idioma que se habla en esta parroquia es el kacchiquel; los frutos que produce su terreno son maíces y frijoles en abundancia. Los indios ganan mucho dinero en llevar leña a Goathemala todos los días, y para ello tienen todos los indios caballerías, por lo que teniendo abundancia de maíces y frijoles por una parte, y ganando por otra mucho dinero, debieran ser indios ricos, pero no hay tal, sino que son como los de todos los pueblos, porque el dinero que ganan con el arbitrio de la leña, sólo sirve para embriagarse, reñir y tener varias cuestiones, ... pues ya de Goathemala salen ebrios y vuelven a sus casas riñendo por los caminos y robándose cuanto pueden unos a otros. Y aunque el pueblo es frío hay bastante desnudez y se vieron algunas mujeres tan sin vergüenza desnudas, como en las tierras más calientes. ... Dice el cura en sus respuestas, que los escándalos que se perciben son únicamente nacidos de la embriaguez, de gritos y otros efectos que nacen de este vicio, y en atención a que en su feligresía nunca o rara vez se ha presentado Juez del territorio, compelido de su conciencia y obligación no ha podido menos que intimar a las Justicias, para que pongan el remedio que les toca, tirando a atajar aquellos inconvenientes que encrespados los ánimos pueden resultar. ...Que no ha notado idolatría, pero como quiera que esta laya de gente en estas cosas se portan con aquella malicia que reside en ellos, las procuran ocultar, tirándose a los montes y ser una cosa dificultosísima entre ellos propios la acusación. Las supersticiones son en ellos corrientes; el quizás en todo, no les falta; explicaciones por más eficaces que sean, no les entran, pues hablando con la ingenuidad cristiana ydescargo de su conciencia, no hacen estos miserables aprecio de nada. ..

Desde el pueblo de Santiago hasta el de San Juan Zacatepéques hay cuatro leguas, rumbo como de sur a norte".

En lo religioso, la cabecera es considerada parroquia extraurbana de la arquidiócesis de Guatemala. Titular: Santiago Apóstol (25 julio). Creada como parroquia el 10 noviembre 1744, de 1909 a 1955 se unió a la parroquia de Mixco. Fue erigida nuevamente el 17 diciembre 1955. El archivo data de 1744 a 1909 y de 1955 en adelante. Cuenta con un dispensario médico. La mayoría de los habitantes se dedican a la agricultura.

El idioma indígena predominante es el cakchiquel. La fiesta titular, Santiago Apóstol, tiene su día principal el 25 de julio. También celebra a la Virgen de Candelaria, pero más que todo es fiesta de ambiente religioso, con una procesión nocturna.

Cuenta con un centro de salud. La venta municipal de medicinas se inauguró el 25 julio 1973. Al distribuirse los pueblos del Estado para la administración de justicia por el sistema de jurados, según citado por Pineda Mont en su Recopilación de Leyes, conforme al decreto de la Constituyente del 27 agosto 1836 se adscribió al Circuito Antigua Guatemala. Como Santiago, Círculo San Lucas, en la tabla para elegir diputados a la Asamblea Constituyente, conforme al decreto 225 del 9 noviembre 1878. Ahora pertenece al segundo distrito electoral.

El acdo. gub. del 13 mayo 1922 dispuso de los fondos para introducción del agua potable; el del 27 mayo 1922 autorizó a la municipalidad invertir una suma en la reconstrucción de la atarjea que conducía el agua a la cabecera, mientras que el del 1° agosto 1922 dispuso que de los fondos que corresponden a la municipalidad por el impuesto de aguardiente, invierta una suma en terminar los trabajos de introducción del agua potable.

El acdo. gub. del 23 septiembre 1924 estableció oficina postal de 4ª. categoría, mientras que el del 4 junio 1949 abrió al servicio público oficina de 4a categoría de Correos y Telecomunicaciones, en la actualidad postal de la Dirección General de Correos y Telégrafos.

En la cabecera funcionan la escuela nacional primaria de niñas, escuela nacional nocturna mixta y escuela nacional de varones Estados Unidos de América. Esta última, nominada por acdo. gub. del 24 julio 1967, publicado en el diario oficial el 15 febrero 1969. También tiene escuelas rurales mixtas. El acdo. gub. publicado en el diario oficial el 23 mayo 1975, autorizó a la municipalidad el cobro de arbitrios por extracción de varios productos minerales.

Es tradicional la "Fiesta de los Barriletes Gigantes", de profundo significado religioso aborigen, que cada año se realiza el Día de los Santos (2 de noviembre), en una ladera del cementerio de la cabecera. En ese día, buen número de visitantes tanto nacionales como de otros países, llegan para contemplar a los barriletes fabricados en su mayoría por los indígenas residentes en la cabecera, que son puestos a volar por quienes los fabricaron. Los barriletes, que representan diversas figuras o formas, alcanzan dimensiones de hasta varios metros de diámetro. En la construcción de los mismos se llega a invertir bastante tiempo y costo.

En los datos publicados a raíz de haberse practicado el Censo el 31 octubre 1880: En relación con las carreteras: "De Guatemala a la Antigua y Quezaltenango, camino carretero; hay dos vías que conducen de la capital a la cabecera del departamento de Sacatepéquez: La de Bárcenas, que sirve también para el tránsito entre Amatitlán y la Antigua, y la de Mixco, que es la primera sección de la carretera a Los Altos, pues sigue de Santiago a Chimaltenango por Sumpango..." – "Santiago Sacatepéquez, pueblo del departamento de Sacatepéquez, dista de la Antigua 4 leguas; 2,427 habitantes. Los granos y legumbres necesarios al consumo local son los productos de estos terrenos; los moradores de este lugar trabajan en las fincas de café y hacen tejidos de hilo para los vestuarios de los indígenas. Hay dos escuelas primarias".

En 1955 se dio a conocer que en la cabecera vivían 3,536 habitantes y en todo el municipio 4,667, que componían 1,000 familias. Porcentaje indígena 89.6 y de analfabetos 70.0. Contaba con servicio de agua potable. Funcionaba un dispensario de sanidad municipal. Carecía de luz eléctrica. Habían 2 escuelas urbanas, una nocturna urbana para varones y 2 rurales mixtas. Carecía de industria digna de estímulo. En esa época todavía funcionaba el hotel San Rafael, a orillas de la carretera hacia Antigua Guatemala (ruta nacional 1), el que era bastante concurrido. Los cultivos de la zona se indicó ser frijol, maíz y verduras. La municipalidad consideró problemas urgentes luz eléctrica, carreteras, mejoras en el servicio de agua potable y terminación de un puente que se estaba construyendo.

El Censo 1964 dio 6,348: Urbano 4,596 (masculino 2,257, femenino 2,339); grupo étnico no indígena 332 (masculino 157, femenino 175); indígena 4,264 (masculino 2,100, femenino 2,164). Rural 1,752 (masculino 912, femenino 840); grupo étnico no indígena 138 (masculino 65, femenino 73); indígena 1,614 (masculino 847, femenino 767). Población de 7 años y más 4,767: Urbano 3,487 (alfabetos 1,134, analfabetos 2,353); rural 1,250 (alfabetos 559, analfabetos 721). Viviendas 1,256 (urbano 927, rural 329). Asistencia escolar 523 (urbano 319, rural 204). Se estimó una densidad de 423 habitantes por km².

Los datos de Estadística correspondientes al VIII Censo General de Población del 7 abril 1973 dieron 7,975 (hombres 3,902, mujeres 4,073). Información posterior indicó 7,960 (hombres 3,949, mujeres 4,011); alfabetos 2,737; indígenas 7,141. Urbano 5,360 (hombres 2,606, mujeres 2,754); alfabetos 1,714; indígenas 5,012.

El municipio cuenta con 1 pueblo, 1 aldea y 6 caseríos. La cabecera con categoría de pueblo, Santiago Sacatepéquez,

tiene los caseríos

Chixolís, El Manzanillo, Pacul, Pachalí, Payatzancán

La aldea es:

Santa María Cauqué, con el caserío
Tzanjay

Sitios arqueológicos:

Chachayá, Los Pinos , Santa María Cauqué

Parajes:

Carrizal, Chacayá, Chitacay, Chisocox, Chiyá, Las Tres Cruces

Accidentes orográficos:

Montañas:

El Rejón, San Rafael

Accidentes hidrográficos:

Ríos:

Chiplátanos, Chinimayá, Sumpango, Xaltayá

Riachuelos:

Chaquijchoy, Chitzirín, Frijolillo, Paquisotz

Quebradas:

Canacán, Cruz de Piedra, Chiponquin

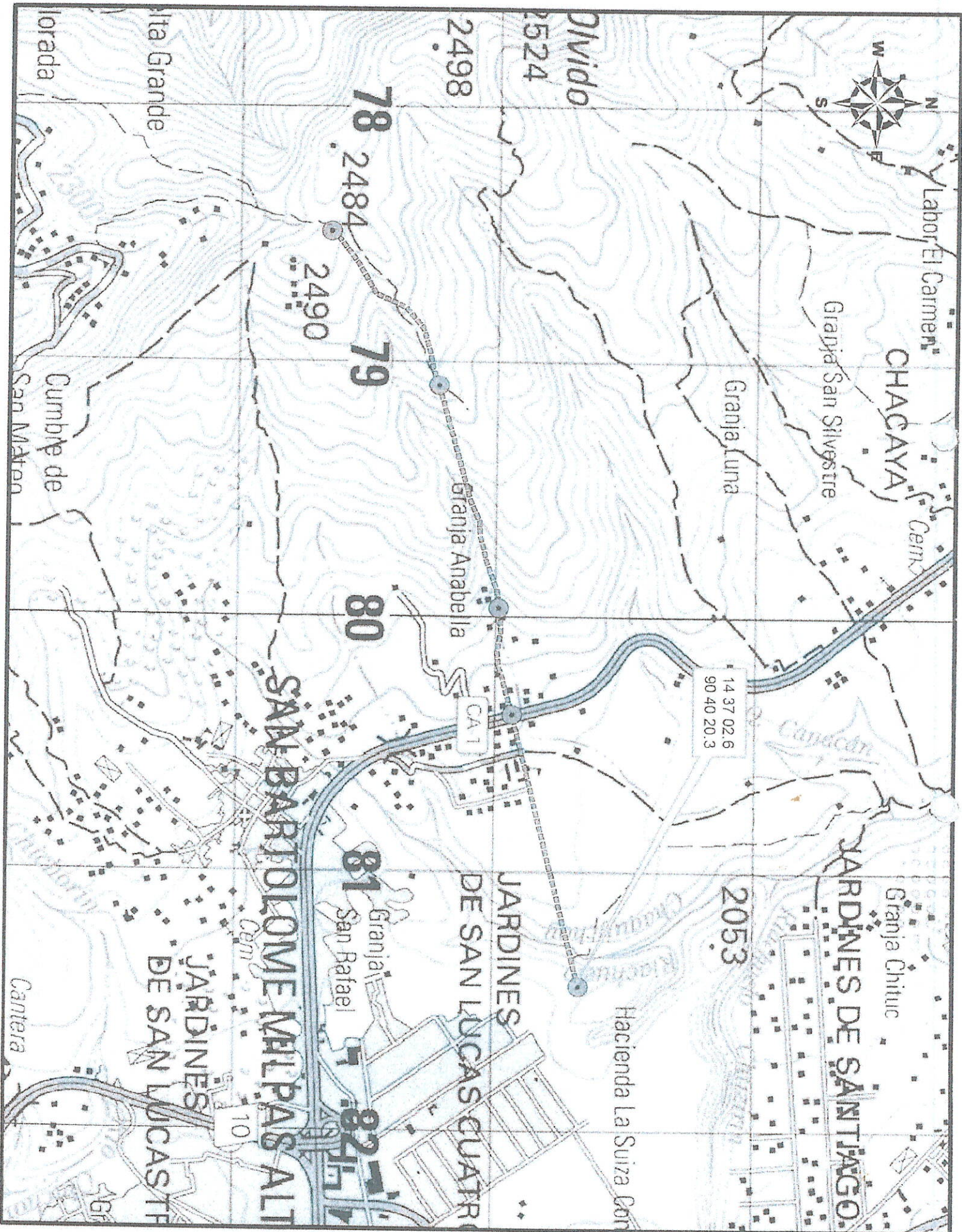

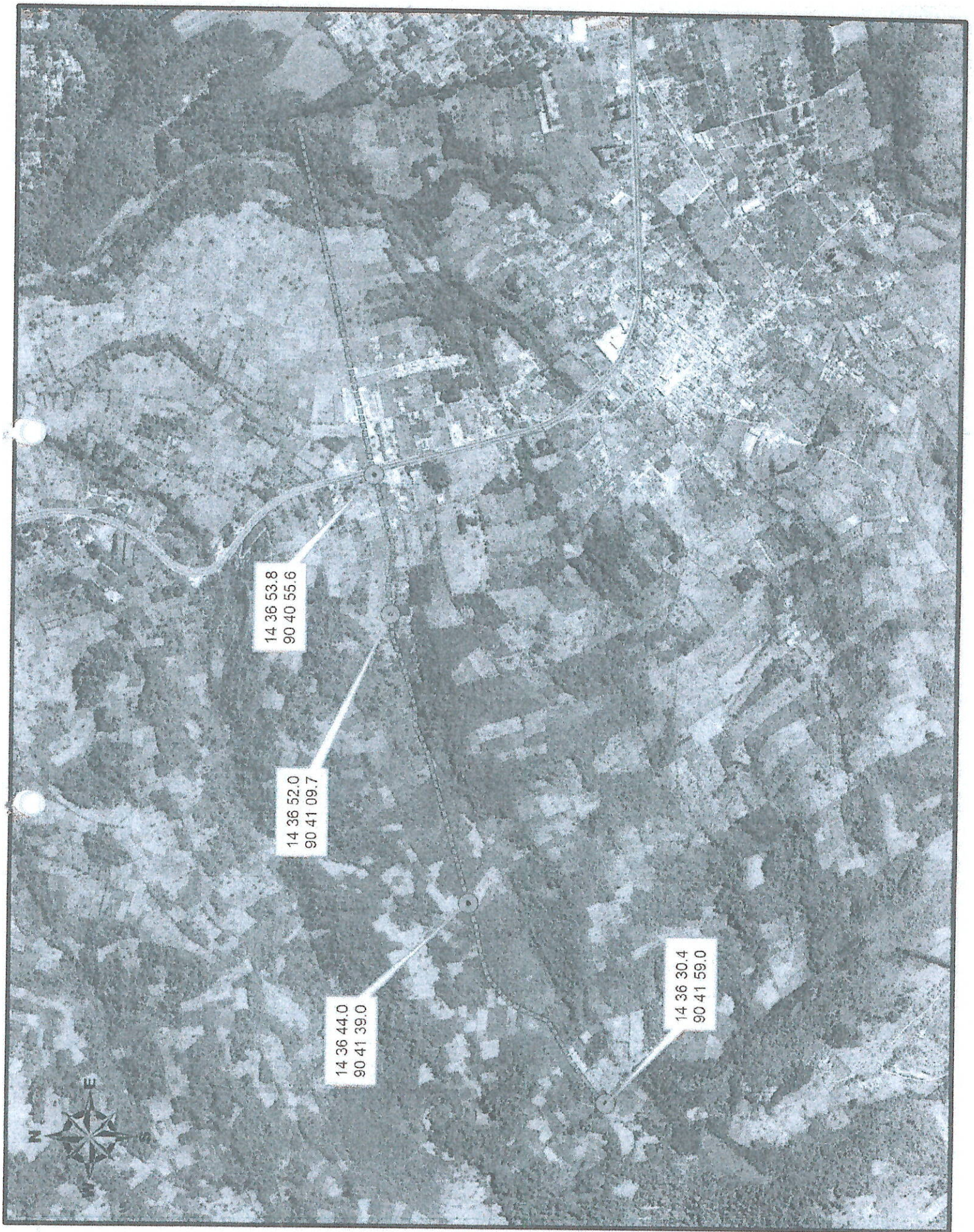

5. OBSERVACION:

- En el recorrido de los linderos y mojones que comprende esta comunidad se pudo establecer que están bien definidos de igual forma los mojones y que son bien reconocidos por la Comunidad, y no tiene litigios con Comunidades colindantes.

6. CONCLUSION:

- El recorrido de los linderos fue efectuado con el fin de rectificar los limites municipales entre dichos municipios.